



PATIËNTENINFO

De hartklepoperatie

HARTCENTRUM



Gezondheids**Zorg** met een Ziel

Inhoud

1 Een hartoperatie, een ingrijpende beslissing	5
2 Het hart.....	7
3 De werking van het hart.....	8
4 Hartkleplijden.....	10
5 De hartklepoperatie	11
6 De opname in het ziekenhuis en de periode voor de operatie	14
7 De dag van de operatie	17
8 Na de operatie - Intensieve Zorg.....	18
9 Terug naar de kamer	19
10 Terug naar huis.....	20
11 Tot slot.....	21
12 Lijst van belangrijke telefoonnummers.....	22

Mevrouw, mijnheer

Voor het behandelende team is een hartoperatie dagelijks werk, het blijft echter een 'grote' ingreep die slechts binnen een strakke organisatie veilig kan gebeuren.

Diegene die een hartoperatie moet ondergaan, beseft enerzijds dat de ingreep noodzakelijk is maar wordt anderzijds geconfronteerd met de nodige spanning, emoties en angst. Als behandelend team kunnen wij deze gevoelens niet wegnemen, wel kunnen wij ze beter beheersbaar maken.

We verzamelden de ervaringen die in ons ziekenhuis opgebouwd zijn en stelden aan de hand daarvan deze informatiebrochure samen die u op een duidelijke manier uitleg geeft over de operatie die u te wachten staat.

We hopen hiermee in ieder geval de angst voor het 'onbekende' weg te nemen. Indien dit lukt, is de opzet van deze brochure geslaagd en zal dit zeker uw herstel na de ingreep ten goede komen.

In naam van het gehele team wensen wij u alvast een voorspoedige genezing toe!

dr. Philippe Ballaux
dr. Koen Cathenis
dr. Dominique Goossens
hartchirurgen

1 Een hartoperatie, een ingrijpende beslissing

Onderzoeken hebben aangetoond dat een hartoperatie voor u de beste oplossing is. Deze beslissing neemt u best in overleg met uw familie, uw cardioloog en uw hartchirurg. Bij een spoedgeval ontbreekt dikwijls de kans om deze beslissing te overwegen en wordt er direct ingegrepen. In normale omstandigheden krijgt u echter voldoende de tijd om uw hartoperatie voor te bereiden.

Enkele praktische tips als voorbereiding

- Vanaf heden stopt u met roken wat noodzakelijk is voor een goede ademhaling na uw operatie.
- Ga op controle bij de tandarts, slechte tanden verhogen het risico op infecties na de operatie.
- Start een vetarm dieet (hartdieet). Vraag hierover meer uitleg aan uw huisarts, cardioloog of hartchirurg.
- Neem uw medicatie volgens voorschrift (juiste hoeveelheid en tijdstip).
- Indien u bloedverdünnende medicatie neemt, kan het nodig zijn dat u deze stopt enkele dagen voor de operatie. Vraag hierover meer advies aan uw huisarts, cardioloog of hartchirurg.
- Neem bij problemen ogenblikkelijk contact op met uw behandelende arts.
- Tracht u voor de operatie zo goed mogelijk te informeren. Deze brochure kan hierbij een hulpmiddel zijn, maar verduidelijkt waarschijnlijk niet alles.
Wanneer u met vragen omtrent uw operatie blijft zitten kan u die steeds stellen aan uw behandelende arts of de verpleegkundige op de dienst waar u wordt opgenomen.
Maak in geval van twijfels een afspraak met uw cardioloog of hartchirurg, een gesprek kan voor opheldering zorgen.
- Tracht u in de periode voor uw ingreep zoveel mogelijk te ontspannen. Zoek verstrooiing in uw werk, uw hobby of hou u bezig met prettige dingen. Zoek rust en kalmte bij uw partner, uw kinderen en andere familieleden.

- Hou er rekening mee dat uw hartoperatie door bijkomende spoedgevallen kan worden uitgesteld. Zelfs wanneer u reeds werd opgenomen, is het mogelijk dat een spoedgeval uw operatie voor enkele dagen uitstelt. Dit gebeurt steeds in overleg met uw hartchirurg.

Wat legt u best reeds opzij en heeft u nodig bij uw opname?

- identiteitskaart;
- bloedgroepkaart;
- adres en telefoonnummer van de persoon tot wie wij ons kunnen wenden tijdens uw verblijf;
- elk document dat de behandelende arts u voor de opname bezorgde, ook onderzoeksresultaten en eventueel RX-foto's;
- lijst van de geneesmiddelen die u regelmatig inneemt. Het is ook handig indien u uw thuismedicatie meebrengt;
- terugbetalingsattesten van geneesmiddelen die u thuis inneemt en die u tijdens de opname dient verder te nemen;
- een verwijzing naar eventuele allergieën of te volgen dieet;
- korte anti-thrombosekousen en Cliniflo indien u deze reeds van een vorige ingreep of een bezoek aan de preoperatieve poli heeft.

2 Het hart

Het hart is een holle spier ongeveer de grootte van een vuist. Het bevindt zich in de borstkas net achter en iets links van het borstbeen.

Het hart kan onderverdeeld worden in een rechter- en een linkerdeel, op hun beurt onder te verdelen in een voorkamer (atrium) en een kamer (ventrikel).

Fig. 1: De indeling van het hart

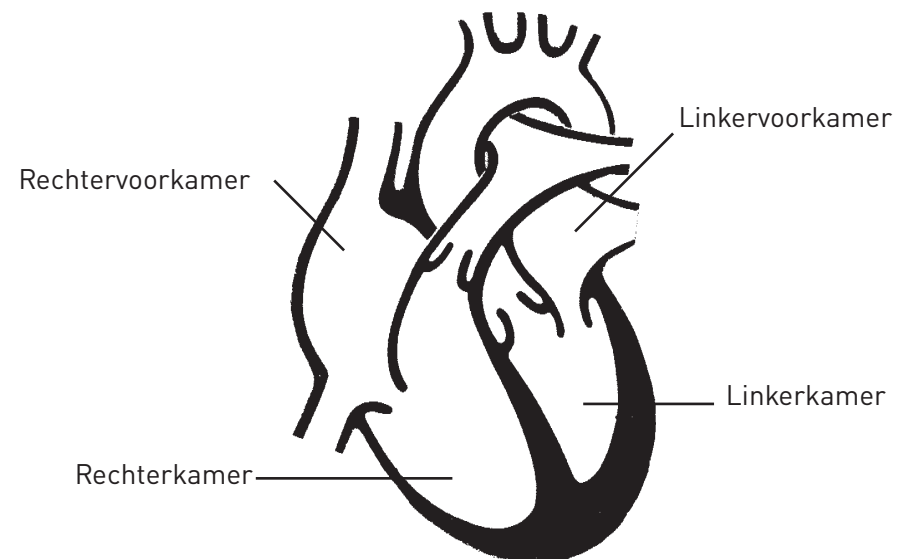

3 De werking van het hart

De hoofdfunctie van het hart is het rondpompen van zuurstofrijk bloed in ons lichaam. Om dit te verwezenlijken trekt het hart 60 tot 90 maal per minuut samen. Het zuurstofarme bloed (bloed uit het gehele lichaam: hersenen, spieren, organen....) komt in het hart via de rechtersvoorkamer. De rechtersvoorkamer pompt het bloed naar de rechterkamer die het op zijn beurt naar de longen stuwt, waar het bloed terug van zuurstof wordt voorzien.

Het zuurstofverzadigde bloed komt achtereenvolgens in de linkersvoorkamer en de linkerkamer terecht. Het bloed wordt tenslotte door de linkerkamer via de grote lichaamsslagader (aorta) terug naar het lichaam gestuwd.

Fig. 2: De bloedstroom doorheen het hart

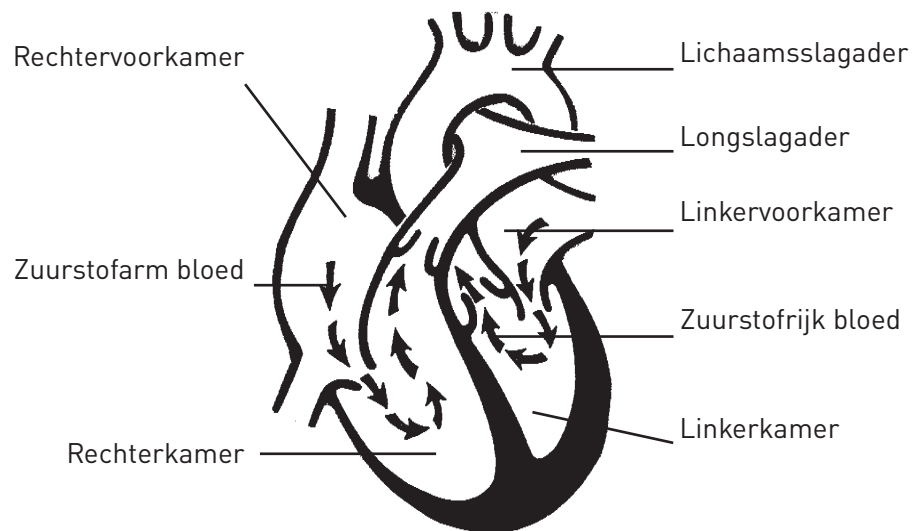

Tijdens het samentrekken van de kamers wordt terugstromen van het bloed naar de voorkamers voorkomen door kleppen. Rechts is dit een drieslippige klep (tricuspidalklep), links een tweeslippige klep (mitralisklep). De kleppen zijn met peeskoordjes aan de kamerwand bevestigd zodat zij niet kunnen doorslaan naar de voorkamers.

Ter hoogte van de overgang van rechterkamer naar de longslagader (arteria pulmonalis) is er de pulmonalisklep en ter hoogte van de overgang van de linkerkamer naar de lichaamsslagader (aorta) is er de aortaklep. Door deze drieslippige kleppen wordt terugvloeien van bloed naar de kamers onmogelijk.

Fig. 3: De hartkleppen

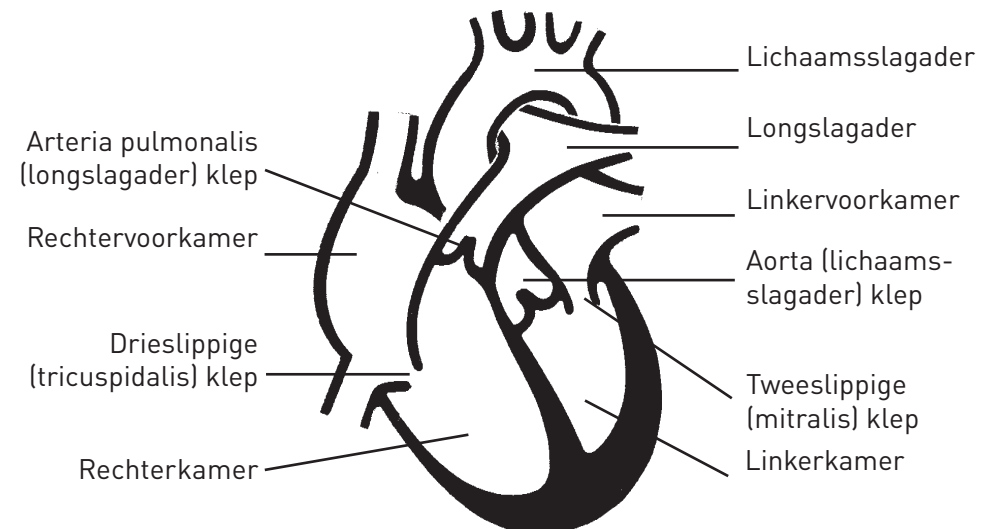

4 Hartkleplijden

Wat is hartkleplijden?

De hartkleppen kunnen door bepaalde ziekten en aandoeningen zodanig aangetast zijn dat ze niet meer goed openen en/of sluiten. Op die manier wordt de normale bloedstroom verstoord.

De meest voorkomende hartklepaandoeningen zijn klepstenose en klepinsufficiëntie.

Bij *klepstenose* is er een vernauwing van de hartklepopening met een belemmering van de bloedstroom als gevolg.

Stenose ontstaat wanneer door ziekte of aangeboren afwijking beschadigde klepblaadjes littekenweefsel vormen waardoor ze hun soepelheid verliezen. Op dit littekenweefsel kan zich kalk afzetten waardoor de soepelheid nog vermindert. Naarmate de stenose toeneemt, stroomt er steeds minder bloed door de klep. Tenslotte is de bloedstroom onvoldoende om het lichaam gezond te houden.

Bij *klepinsufficiëntie* is er een onvoldoende afsluiten van de hartklepopening met terugvloeiing doorheen de klep als gevolg.

Insufficiëntie doet zich voor wanneer de klepblaadjes niet meer volledig dicht gaan. Een te geringe soepelheid van de klepblaadjes is hiervan dikwijls de oorzaak. Insufficiëntie kan zich ook voordoen wanneer door een defect van de peeskoordjes de klep terugslaat met een terugvloeiing naar de voorkamer als gevolg.

Klachten bij kleplijden

Aortaklep = klep tussen linkerkamer en de lichaamsslagader

De mogelijke klachten bij een aortaklepstenose zijn angor pectoris, kortademigheid, moeheid en duizeligheid. Angor pectoris is hartkramp, een beklemmende pijn t.h.v. de borstkas, uitstralend in linkerarm, maagstreek, hals en/of rug),

De belangrijkste symptomen bij aortaklepinsufficiëntie zijn kortademigheid, moeheid en flauwte.

Mitralisklep = klep tussen de linkervoorkamer en de linkerkamer

Bij mitralisklepstenose kunnen dyspnoe-d'effort klachten (kortademigheid

bij inspanningen) optreden. Ook bestaat er een verhoogde kans op ritme stoornissen.

Het belangrijkste symptoom bij mitralisklepinsufficiëntie is kortademigheid.

Tricuspidalisklep = klep tussen rechtersvoorkamer en rechterkamer

Bij tricuspidalisinsufficiëntie kunnen als symptomen vermoeidheid en oedeem ter hoogte van de benen (dikke voeten) optreden.

5 De hartklepoperatie

Een klepoperatie is een open hartoperatie waarbij de slecht of niet meer werkende hartklep zal worden hersteld of vervangen. Bij het herstel wordt de eigen klep behouden en wordt de afwijking gecorrigeerd. Is dit niet mogelijk dan wordt de klep vervangen door een kunstklep.

Soorten kunstkleppen

Wanneer men besluit tot het vervangen van een hartklep heeft men de keuze tussen een metalen kunstklep of een biologische klep. De hartchirurg zal met u bespreken welke klep voor u het meest aangewezen is.

De mechanische hartkleppen bestaan uit een kunststofring met daarin scharnierende klepschijven uit zeer sterk koolstofderivaat, die de opening openmaken en terug afsluiten.

Fig. 4: Mechanische hartkleppen

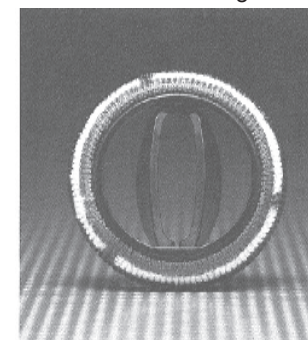

Mechanische hartkleppen aorta

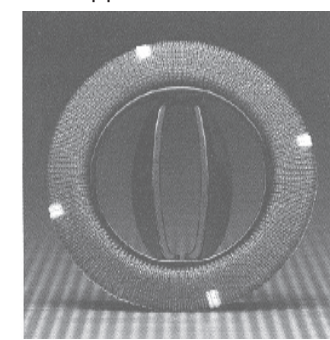

Mechanische hartklep mitralis

De biologische kleppen zijn vervaardigd uit dierlijk hartvlies of hartklepweefsel dat een hele reeks behandelingen heeft ondergaan.

Fig. 5: Biologische hartkleppen

Biologische klep aorta

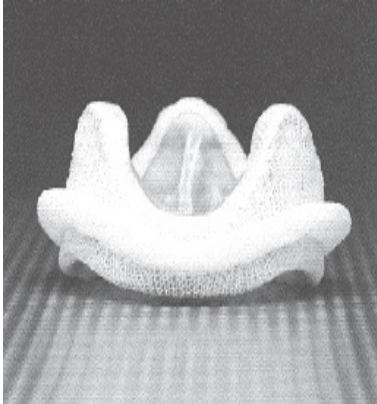

Biologische klep mitralis

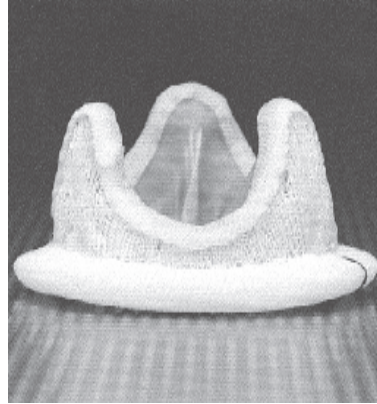

Mitralis klepring

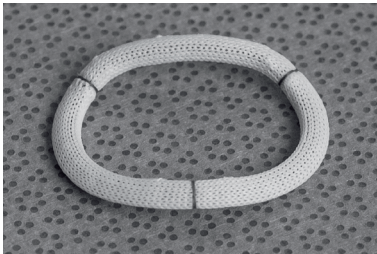

Chirurgische insnede

De meest gebruikte insnede voor een hartoperatie is de sternotomie, waarbij het borstbeen in de lengte wordt geopend. In bepaalde gevallen kan de insnede beperkt worden, hetgeen voornamelijk voordelen biedt op esthetisch vlak (kleiner litteken) of op functioneel vlak (snellere revalidatie).

Uw hartchirurg zal met u de eventuele mogelijkheden bespreken.

Aortaklepopoperatie via ministernotomie

Hierbij wordt een middenlijnincisie gemaakt van ongeveer 8 cm. Enkel het bovenste deel van het borstbeen wordt J-vormig ingesneden en naar rechts opengespreid.

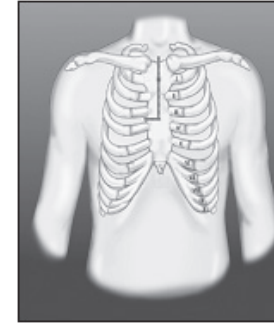

Fig. 6: Aortaklepopoperatie

Mitralisklepopoperatie via "port-access" techniek

Hiervoor wordt een horizontale insnede gemaakt van ongeveer 6 cm in de huidplooi onder de rechter borst. Tussen de ribben wordt een kleine "port" (werkopening) gemaakt waarlangs met lange fijne instrumenten de operatie uitgevoerd wordt. Tevens wordt een kleine videocamera ingebracht zodat alle handelingen op een monitor gevolgd kunnen worden. De hart-longmachine wordt aangeschakeld langs de liesbloedvaten. Hiervoor wordt een kleine insnede gemaakt in de liesplooi.



Fig. 7: Mitralisklepopoperatie

6 De opname in het ziekenhuis en de periode voor de operatie

De dag voor de operatie wordt u opgenomen op de afdeling Cardiologie (afdeling D403) of Cardiochirurgie (afdeling D402). Hier worden de laatste onderzoeken gedaan als rechtstreekse voorbereiding op de operatie, voor zover deze nog niet op voorhand uitgevoerd waren.

De voornaamste onderzoeken zijn

- Een *bloedafname*
- Een *elektrocardiogram*
Het elektrocardiogram (E.C.G) meet de elektrische activiteit van de hartspier. Slechte doorbloeding van de hartspier toont typische afwijkingen. Wanneer u angor pectoris hebt (hartkramp, pijn t.h.v. de borststreek, eventueel uitstralend naar de linkerarm of rug) **moet u dit altijd melden** aan een verpleegkundige. Er zal dan een nieuw elektrocardiogram worden afgenomen.
- *Borstkasradiografie* (RX thorax)
De RX thorax verleent informatie over de grootte en de vorm van het hart en de grote lichaamsslagader (aorta). Ook de toestand van de longen en de longvliezen wordt in beeld gebracht.
- *Longfunctieonderzoek*
Naast het beluisteren van de longen zal de pneumoloog (longarts) u enkele testen laten doen waarbij de werking en de capaciteit van uw longen wordt gecontroleerd.
- *Echo abdomen*
Op de dienst radiologie zal men d.m.v. een speciaal toestel uw buik volledig doorlichten. Speciale aandacht zal uitgaan naar de grote lichaamsslagader ter hoogte van uw buik.
- *Duplex carotiden*
Net zoals de kransslagaders van uw hart kunnen de bloedvaten die uw hersenen van bloed voorzien, vernauwen. Het al dan niet voorkomen van atherosclerose van de slagaders naar de hersenen wordt nagegaan door dit onderzoek.
- *Culturen*
Er worden culturen (kweekjes) afgenomen van de urine, de neus, de liesplooï en anaal. Deze staaltjes worden in het labo getest op de aanwezigheid van ziektekiemen. Indien er bepaalde kiemen aanwezig

zijn, kan het noodzakelijk zijn hiervoor een behandeling te starten.

- Controle door een neus-keel en oorarts en een tandarts op eventuele infecties ter hoogte van de bovenste luchtwegen en tanden. Een sluimerende infectie kan de hartklepprothesen aantasten en wordt dus beter op voorhand behandeld.

Naast al deze onderzoeken zal u nog een hele reeks voorbereidingen ondergaan.

- Zo zal men uw lichaam scheren van kin tot tenen.
- Nadien mag u zich wassen of douchen met een ontsmettende zeep. Dit moet alle kiemen van uw huid verwijderen waardoor het infectiegevaar vermindert.
- Ook zal een lavement worden toegediend om uw darmen te ledigen.
- Vanaf de dag van uw opname krijgt u het bezoek van de kinesitherapeute. Zij zal u technieken aanleren om het ademen en het ophoesten van fluïmen na de operatie te vergemakkelijken. Ook zal ze u een speciaal corset aanpassen, STERNASAFE genaamd. Dit corset helpt u de borstkas en de operatiewonde te ondersteunen bij hoesten, bij het verplaatsen in bed, bij het opzitten, enz...

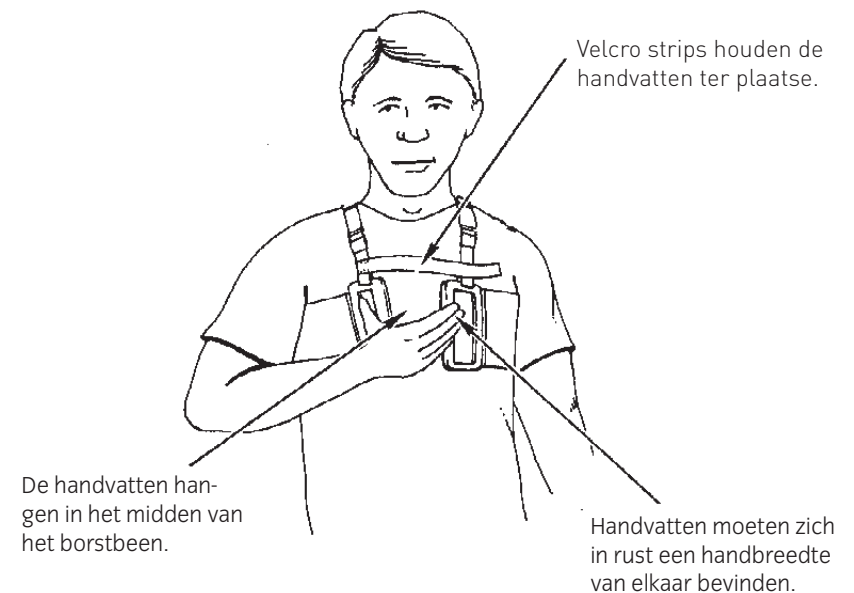

7 De dag van de operatie



Wanneer u in rust bent, mag u de handvatten loslaten. Het continu dichtknijpen van de handvatten is niet nodig.

Draag het corset boven uw kledij of operatiehemdje.

- De dag van de operatie zal u nogmaals gevraagd worden u te wassen met de ontsmettende zeep.
- De dag van de operatie moet u nuchter zijn. Dit wil zeggen dat u niets meer mag drinken of eten vanaf middernacht vóór de operatie. U krijgt dan ook geen ontbijt meer.
- U mag ook geen juwelen meer dragen. Het is aangewezen om kostbare sieraden reeds de avond voordien mee te geven aan familie of kennissen.
- Op de afdeling Intensieve Zorg waar u na uw ingreep zal worden opgenomen is weinig kastruimte voorzien.
 - Uw huidige kamer wordt volledig ontruimd van zodra u naar de operatiezaal bent, gezien u een paar dagen op een gemonitorde afdeling zal verblijven. Gelieve zoveel mogelijk van uw persoonlijke bezittingen terug mee te geven naar huis.
 - U kan 1 tas met daarin het hoogst noodzakelijke meenemen naar de afdeling Intensieve Zorg (o.a. toiletzak met tandenborstel en -pasta, kam, scheerapparaat, kunstgebit, bril, ...).
- Uw eigen kledij wordt vervangen door een operatiehemdje. Eventueel kan u nog even telefoneren of een gesprek hebben met uw man, vrouw of kinderen.
- Ongeveer een half uur vóór de operatie zal de verpleegkundige u een zuigtabletje geven als voorbereiding op de algemene verdoving. Hiervan zal u nog niet in slaap vallen maar u zal zich loom beginnen voelen, de gebeurtenissen rondom u vervagen, u wordt rustiger en onverschilliger voor wat er rondom u gebeurt.
- Tenslotte wordt u naar het operatiekwartier gebracht. Hierbij mag u in uw bed blijven liggen. Daar aangekomen nemen de operatieverpleegkundigen en de anesthesist de verantwoordelijkheid over.

8 Na de operatie - Intensieve Zorg

Onmiddellijk na de operatie wordt u overgebracht naar de afdeling Intensieve Zorg.

Voor de werking van Intensieve Zorg en de bezoeken raadpleegt u best de infobrochure en de folder over bezoeken van Intensieve Zorg.

Uw verblijf op Intensieve Zorg als cardiochirurgische patiënt.

- Tijdens de narcose wordt u verbonden met een beademingstoestel. U wordt kunstmatig beademd door een beademingsbuisje (endotracheale tube) dat via uw mond tot in uw luchtpijp werd geplaatst. Na uw operatie wordt u op intensieve zorg nog een tijdje verder beademd. Het beademingsbuisje gaat voorbij de stembanden waardoor u niet kunt spreken. De tube kan onaangenaam aanvoelen. Omdat het moeilijker is om de slijmen op te hoesten en het speeksel door te slikken, zuigt de verpleegkundige de slijmen met een dun slangetje weg. Deze zorgen zijn vervelend maar noodzakelijk om longinfecties te voorkomen. Van zodra men merkt dat uw toestand stabiel is en u voldoende wakker bent zal men het buisje verwijderen en kan u terug zelfstandig ademen.
- Om uw ogen te beschermen wordt tijdens de narcose oogzalf aangebracht. Deze zalf vervangt de tranen die als gevolg van de verdoving niet worden gevormd. Wanneer u ontwaakt kan door deze zalf het zicht wazig zijn.
- Door de verdoving valt de darmwerking stil. De maag blijft echter sappen produceren die zich opstapelen. Wanneer u ontwaakt, kan dit braakneigingen en misselijkheid veroorzaken. Om de maagsappen te evacueren krijgt u een maagsonde via uw neus. Wanneer de darmfunctie herneemt, wordt de maagsonde verwijderd en mag u iets drinken.
- Bij het begin van de operatie wordt een blaassonde geplaatst. De urine vloeit via dit buisje constant af. Wanneer uw nierfunctie optimaal is en u meer begint te bewegen, wordt de sonde verwijderd. Soms geeft de sonde een plasdrang.
- Ter hoogte van de borstkas en benen zitten er drains. Deze holle afvoerbuisjes voeren het wondvocht en bloed in de operatiestreek af. De volgende dag worden ze verwijderd wanneer blijkt dat deze drains niets of zeer weinig wondvocht meer afvoeren. Deze drains kunnen,

samen met de eigenlijke insnede, de oorzaak zijn van een pijn- of drukgevoel dat meestal goed verdragen wordt. Aarzel niet om pijnstillers te vragen indien u dit nodig acht, zodat uw herstel zo vlot en comfortabel mogelijk kan gebeuren.

- Vóór aanvang van de ingreep werden ook verschillende katheters geplaatst. Een arteriële katheter wordt geplaatst in uw slagader van de arm om bloed af te nemen en continu uw bloeddruk te meten. Een veneuze katheter wordt geplaatst in een grote halsader. Via deze lijn krijgt u medicatie toegediend.
- Om te voorkomen dat u, bij het ontwaken, door ongecontroleerde bewegingen één of meerdere buisjes zou lostrekken, zal men uw handen de eerste uren vastmaken. Zodra u goed wakker bent, maakt de verpleegkundige uw handen los.
- Patiënten na een hartoperatie ademen, uit angst voor en door de pijn, minder diep en hoesten weinig op. Hierdoor bestaat er een verhoogde kans op postoperatieve longinfecties. Derhalve zal de fysiotherapeut meermaals per dag ademhalingsoefeningen doen met u. De fysiotherapeut zal u tevens leren om een Sternasafe te gebruiken bij het hoesten.
- U wordt zo snel mogelijk gemobiliseerd na de operatie. De dag na de operatie zullen de verpleegkundigen en/of kinesist u uit bed helpen stappen en opzetten in de zetel.

9 Terug naar de kamer

De kamer

De dag van de ingreep en de eerste overnachting verblijft u op de afdeling Intensieve Zorg.

Afhankelijk van uw herstel, komt u gemiddeld op dag 1 of dag 2 na de ingreep terug naar de afdeling.

Ook hier kan uw hartslag zo nodig continu worden gevolgd (telemetrie).

Dagelijks zullen nog de volgende zorgen worden uitgevoerd:

- De bloeddruk, pols en temperatuur worden meermaals per dag gecontroleerd.
- Dagelijks zal u worden gewogen om eventuele vochttopstapeling in uw lichaam op te sporen.

De wonde ter hoogte van de borstkas en eventueel deze in uw linker- of rechteronderbeen wordt gecontroleerd en ontsmet.

Dagelijks gebeurt er een ECG-afname.

Ongeveer de 6e dag na de ingreep gebeurt er een controle bloedafname, een RX thorax (borstkasradiografie) en een echografie van het hart. Op basis van de resultaten van deze onderzoeken beslist de hartchirurg samen met u over de datum van ontslag uit het ziekenhuis.

Bij de ochtendverzorging zal men u stelselmatig meer zelf laten doen. De eerste dag wordt u eventueel nog in bed gewassen, de dagen daarna mag u zich grotendeels zelf wassen aan de wastafel.

Revalidatie

Ook op de kamer krijgt u dagelijks het bezoek van de kinesist(e). Samen zult u ademhalings- en nu ook bewegingsoefeningen uitvoeren. De moeilijkheidsgraad van de oefeningen neemt elke dag progressief toe. De eerste dagen worden oefeningen met armen en benen uitgevoerd in bed. De volgende dagen gaan de kinesisten met u wandelen. De afstand zal elke dag worden vergroot zodat u bij het verlaten van het ziekenhuis 250 tot 300 meter kunt stappen zonder al te veel inspanning te moeten leveren.

Ook zal men u terug leren de trap oplopen. Aanvankelijk zullen dit maar enkele treden zijn, maar tegen uw ontslag uit het ziekenhuis zal men proberen een tot twee verdiepingen te doen.

10 Terug naar huis

Het terug naar huis gaan, wekt dikwijls verschillende gevoelens op. Men verlaat de veilige omgeving van het ziekenhuis met zijn gespecialiseerd medisch team en apparatuur. Heel wat patiënten voelen zich dan ook vrij onzeker, ze moeten terug vertrouwd geraken met het gewone leven.

Enkele richtlijnen bij het ontslag na een bypass operatie:

- Bij thuiskomst vraagt u uw huisarts om langs te komen en bezorgt u hem de ontslagbrief.

- Uw cardioloog wenst u op controle te zien een 3-tal weken na ontslag. Indien u geen afspraak meegekregen hebt uit ons ziekenhuis maakt u zelf telefonisch een afspraak.
- Dagelijks wegen tot aan de eerste controle bij de cardioloog. Als uw gewicht meer dan 0,5 kg per dag toeneemt, raadpleegt u best uw huisarts.
- De eerste 10 dagen verlaat u bij slecht weer best de woning niet en dit om verkoudheden te vermijden.
- De eerste week houdt u een temperatuurscurve bij ('s avonds uw temperatuur meten en opschrijven). Als de temperatuur meer dan 38°C bedraagt, raadpleeg dan uw huisarts.
- Geen zware inspanningen leveren gedurende de eerste 6 weken.
- Een auto besturen is verboden de eerste 3 à 4 weken na de operatie. Bij de consultatie zal uw cardioloog u hiervoor toestemming geven.
- Tracht uw ideaal gewicht na te streven, beperk het vet- en zoutgebruik (geen extra zout aan tafel toevoegen). Alcohol (met mate) is toegestaan.
- In geval van verwonding zal bloeding langer duren bij mensen welke anticoagulantia (= bloedverduunners) innemen. Bij bloeding: druk uitoefenen met een steriel compres (of vers gestreken zakdoek) op de wonde gedurende een vijftal minuten. Indien de bloeding niet stopt, moet u de dokter raadplegen.
- Concentratiestoornissen, periodes van emotionele labiliteit of depressiviteit na een hartoperatie komen veelvuldig voor. Uw herstel gaat schijnbaar niet snel genoeg en u laat de moed zakken. Praat hierover met uw partner, uw vrienden en familieleden. In moeilijke momenten kan u ook contact opnemen met de sociaal assistente of psychologe van het hartrevalidatieteam van ons ziekenhuis (telefoonnummers op blz. 29).
- Soms kan het naar huis gaan moeilijkheden met zich meebrengen omdat u nog verder revalidatie nodig heeft en nog niet hersteld bent. De sociaal assistente van het ziekenhuis is steeds bereid om samen met u en uw familie naar oplossingen te zoeken.
- Zie ook: brochure 'Na uw hartoperatie'.

11 Tot slot

Wenst u na het lezen van deze brochure nog bijkomende informatie, aarzel dan niet om aan de behandelende geneesheer en de verpleegkundigen op de afdeling bijkomende uitleg te vragen.

Deze brochure is een leidraad. Spiegel uw situatie echter niet volledig aan het verloop zoals het hier is weergegeven. Elke patiënt, elke operatie en ieder herstel is verschillend.

Wij wensen u een vlotte operatie, een voorspoedig herstel en een goede thuiskomst.

De directie, de artsen en het personeel van AZ Maria Middelaars

12 Lijst met belangrijke telefoonnummers

Dag en nacht

Verpleegafdeling D402:	09 246 42 00
IZ Hartbewaking (via centrale):	09 246 46 46
Medium Care	09 246 42 07

Tijdens de diensturen

Secretariaat Hartchirurgie	09 246 74 00
• dr. Ballaux	
• dr. Cathenis	
• dr. Goossens, diensthoofd	
Secretariaat Cardiologie	09 246 86 00
• dr. Cornelis	• dr. Moerman
• prof. dr. De Sutter	• dr. Provenier, diensthoofd
• dr. De Wagter	• dr. 'T Kindt
• dr. François	• prof. dr. Van De Veire
• dr. Germonpré	• dr. Vervloet
Fysiotherapie	
• secretariaat	09 246 85 00
• hartrevalidatie	09 246 99 01
Psycholoog	09 246 35 74
Sociale Dienst	09 246 27 14
Diëtiste (bij voorkeur 's namiddags):	09 246 93 43
Kinesist	09 246 99 00

AZ Maria Middelaes heeft deze informatiefolder met de grootste zorg opgemaakt. De inhoud ervan is echter algemeen en indicatief. De folder omvat niet alle medische aspecten. Hij vervangt geenszins het artsconsult. Mocht deze folder vergissingen, tekortkomingen of onvolledigheden bevatten dan zijn AZ Maria Middelaes, personeel en artsen hiervoor niet aansprakelijk.

466 - 1.0



Volg ons ook op:



Buitering Sint-Denijs 30 – 9000 Gent

Tel.: 09 246 46 46 - Fax: 09 246 96 59 – info@azmmsj.be – www.mariamiddelares.be